Age

Das Porträt der Age-Stiftung

Panorama

Impressum

Age-Stiftung
Kirchgasse 42
8001 Zürich
+41 44 455 70 60
info@age-stiftung.ch
www.age-stiftung.ch

Inhaltskonzept & Text
— Fleur Jaccard, Age-Stiftung
— Alice Uehlinger, Age-Stiftung
— advocacy AG

Visuelles Konzept & Gestaltung
— TBS Marken Partner AG

Fotografie
— Dan Cermak

Illustration
— TBS Marken Partner AG
— Shutterstock.com

© Age-Stiftung, Februar 2024

——Willkommen

Die Age-Stiftung greift als unabhängige Förderstiftung gesellschaftsrelevante Fragen auf, die mit den Herausforderungen des Älterwerdens zusammenhängen. Sie setzt sich für zukunftsfähige Lösungen ein, damit ältere Menschen bis ans Lebensende selbstbestimmt leben können und gesellschaftlich eingebunden sind.

Dies tun wir mit unseren drei Geschäftsfeldern Public Affairs, Förderung und Partnerschaften. Wir erarbeiten Grundlagen, fördern Projektvorhaben, gehen Partnerschaften ein und sensibilisieren die Öffentlichkeit sowie Entscheidungsträgerinnen und Entscheidungsträger. Mit diesen Impulsen stossen wir Veränderungen zugunsten älterer Menschen an.

Fleur Jaccard — Geschäftsführerin

Unsere Vision

Ältere Menschen bleiben bis ans Lebensende selbstbestimmt und sind gesellschaftlich eingebunden. In vulnerablen Lebenslagen und fragilen Phasen sind sie bedürfnisgerecht und ressourcenorientiert begleitet.

Unser Stiftungszweck

Die Age-Stiftung entstand aus dem Vermögen zweier Privatpersonen. Ein Ehepaar aus England, das in der Schweiz wohnte und anonym bleiben wollte, entschied testamentarisch, sein Vermögen für die Gründung einer Stiftung einzusetzen.

Seit 2002 ist die Age-Stiftung aktiv mit dem Ziel, den in der Stiftungsurkunde festgelegten Stiftungszweck ordnungsgemäss umzusetzen:

Die Age-Stiftung soll zu einer zeitgemässen und kostengünstigen Altersversorgung in der deutschsprachigen Schweiz beitragen.

Die Stiftung kann ihren Zweck sowohl durch den Bau und Unterhalt von Alters- und Pflegeheimen oder Alters- und Pflegewohnungen verwirklichen als auch solche Vorhaben finanziell unterstützen.

Zudem kann die Stiftung gemeinnützigen Institutionen, die sich einer zeitgemässen und kosteneffizienten Altersversorgung widmen, finanzielle Zuwendungen zur Förderung ihres eigenen Zweckes zukommen lassen.

Unser Stiftungsrat

Der Stiftungsrat bestimmt die Schwerpunkte der Stiftungstätigkeit. Er trifft Entscheidungen über die Anlagen, welche nach nachhaltigen Kriterien bewirtschaftet werden, und über den Einsatz der finanziellen Mittel. Bei der Bewertung von Projekten stützt sich der Stiftungsrat auf die Analyse der Geschäftsstelle sowie auf unabhängige Expertisen. Die Stiftungstätigkeit richtet sich nach dem Swiss Foundation Code.

— *Von links nach rechts:* Dr. Markus Leser, Maisprach | Hans Peter Farner, Mellingen, Präsident Benjamin Vetterli, Erlenbach | Dr. Alfred Grieder, Böckten

Unsere Geschäftsstelle

Das Team der Age-Stiftung kennt die Entwicklungen und Herausforderungen des Älterwerdens. Die Analyse aktueller Entwicklungen gehört ebenso zu unseren Tätigkeiten wie das Auswählen und Begleiten einzelner Projekte oder der Aufbau langjähriger Partnerschaften. Mit Public Affairs, Förderung und Partnerschaften engagieren wir uns zugunsten älterer Menschen in vulnerablen Lebenslagen und fragilen Phasen.

— *Von links nach rechts:* Silvan Wittwer, Projektleiter Public Affairs | Im Mandat: Christiana Brenk, Leiterin Programm Socius
Alice Uehlinger, Projektleiterin Förderung | Fleur Jaccard, Geschäftsführerin
Karin Weiss, Stv. Geschäftsführerin, Leiterin Förderung | Maya Mathies, Assistentin

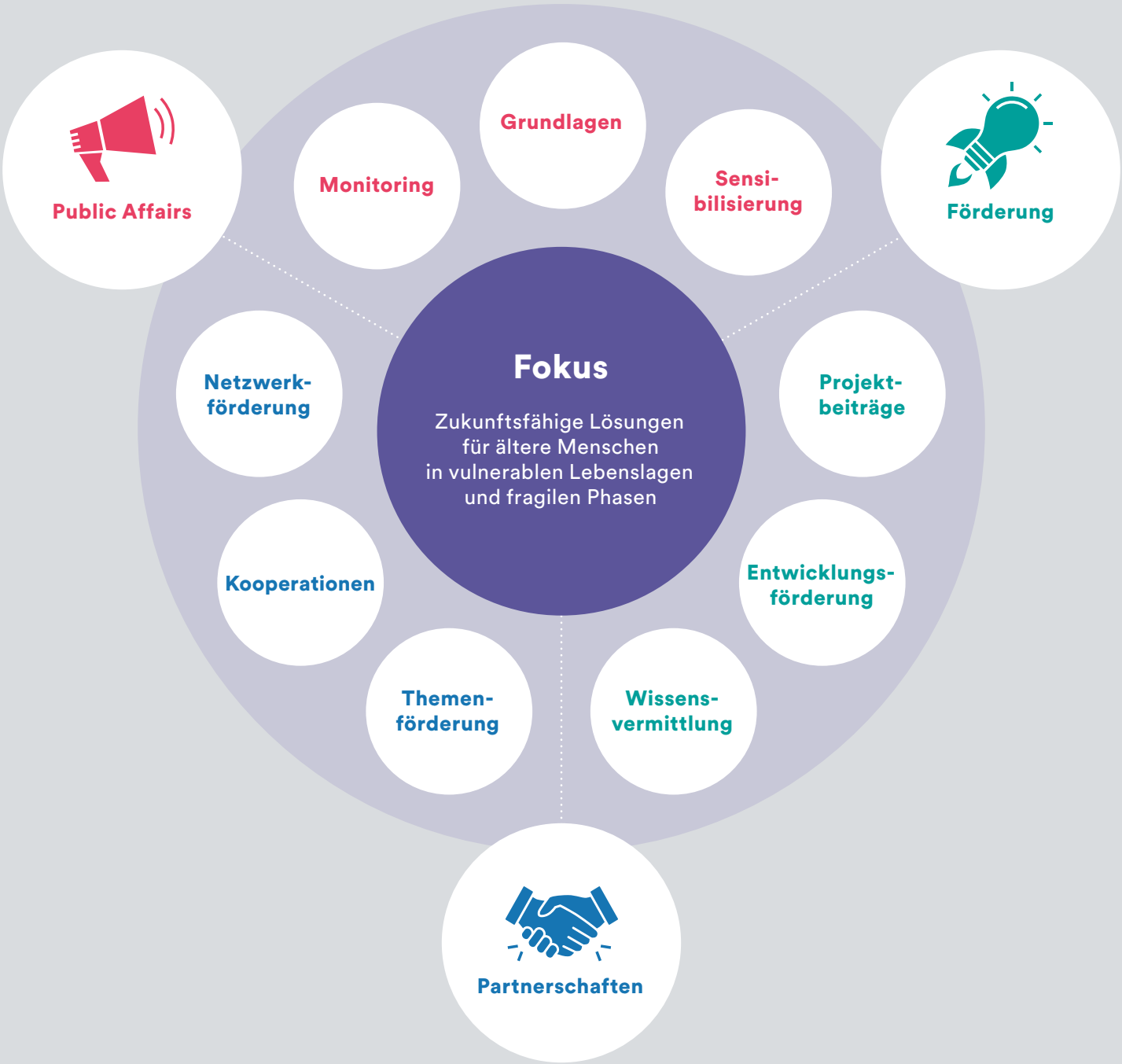
Public Affairs
Monitoring
Grundlagen
Sensi-
bilisierung
Förderung
Netzwerk-
förderung
Fokus
Zukunftsfähige Lösungen
für ältere Menschen
in vulnerablen Lebenslagen
und fragilen Phasen
Projekt-
beiträge
Kooperationen
Entwicklungs-
förderung
Themen-
förderung
Wissens-
vermittlung
Partnerschaften

Zahlen und Fakten
per Ende 2023

CHF 64,2 Mio.
Förderbeiträge

Die Förderbeiträge verteilen sich auf 389 bewilligte Projekte aus insgesamt 990 Anträgen.

417 Publikationen
Aus unseren Förderprojekten generieren wir gemeinsam mit unseren Projektpartnerinnen und -partnern Erfahrungswissen, das wir einem breiten Publikum zugänglich machen. Gleichzeitig erarbeiten wir eigene Grundlagen und geben die Publikationsreihe Age-Dossier heraus.

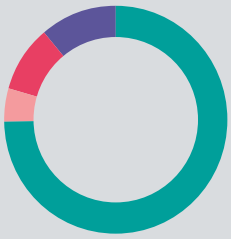

- **322** Projektberichte
- **33** Filme
- **36** Grundlagen und Studien
- **17** Age-Dossiers

Alle fünf Jahre publizieren wir den «Age Report», das Standardwerk zum Wohnen im Alter. Seit 2019 gehört eine gesamtschweizerische Befragung dazu, die wir gemeinsam mit der Fondation Leenaards durchführen.

«Age Report» IV, 2019 (D/F)
Verkäufe: 1398
Downloads: 6419

«Age Report» III, 2014 (D)
Verkäufe: 1649
Downloads: 428

«Age Report» II, 2009 (D)
Verkäufe: 1640

«Age Report» I, 2004 (D)
Verkäufe: 3050

Meilensteine

2000
Gründung Stiftung

2002
Aufnahme Aktivität der Stiftung
Antonia Jann prägte die Age-Stiftung als Geschäftsführerin über 20 Jahre lang

2003–2013
Age Award

ab 2002
Projektförderung

ab 2003
Age-Dossier

ab 2004 (Publikation alle 5 Jahre)
«Age Report» I

2009
«Age Report» II

2000 2001 2002 2003 2004 2005 2006 2007 2008 2009 2010 2011 2012

CHF 4,5 Mio.
Partnerschaften

In unseren Partnerschaften nutzen wir das Synergiepotenzial gezielter Kooperationen, um die Wirksamkeit und Reichweite unserer Aktivitäten zu verstärken.

CHF 522’957 Aktionsbeiträge
Mit unseren Aktionsbeiträgen unterstützen wir Akteure in ihrem Engagement, beispielsweise bei der Organisation von Tagungen, Foren und Netzwerkveranstaltungen.

6 Age Awards
Den Age Award vergaben wir zwischen 2003 und 2013 sechsmal, mit einer Preissumme von insgesamt CHF 1,5 Mio.

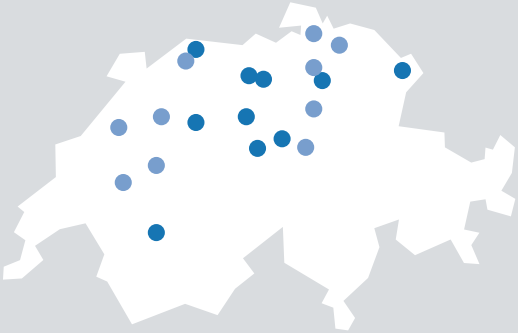

- Projekte Programm Socius 1
- Projekte Programm Socius 2

20 geförderte Projektregionen **im Programm Socius**

mit je CHF 140’000 zwischen 2014 und 2023. Das **Programm Socius** richtet sich an Gemeinden und Regionen, die Unterstützungssysteme für ältere Menschen gestalten wollen, die zu Hause wohnen.

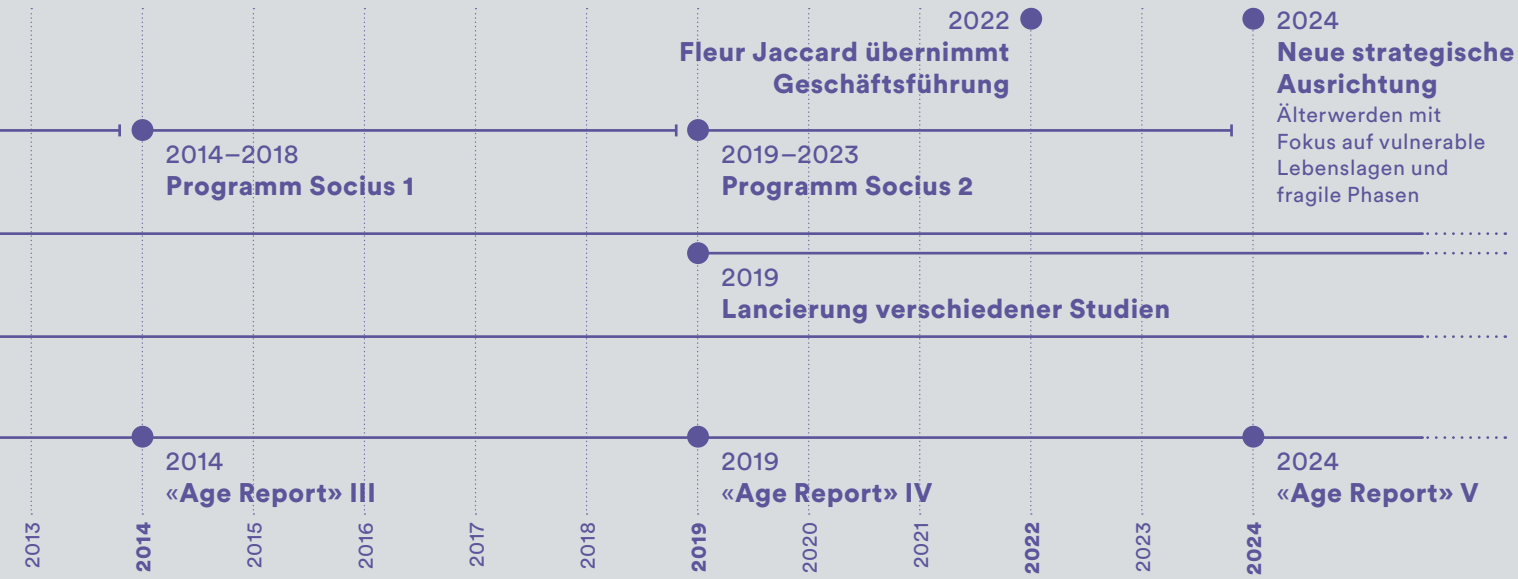

Unser Fokus

Seit 2024 konzentrieren wir uns auf die gesellschaftlich relevanten Fragen rund ums Älterwerden. Dabei legen wir ein besonderes Augenmerk auf vulnerable Lebenslagen und fragile Phasen.

Mit dieser Neuausrichtung verschieben wir unseren Schwerpunkt «Wohnen & Älterwerden» und richten uns stärker nach dem gesellschaftlichen Bedarf und der Dringlichkeit aus.

Zukunftsfähige Lösungen für ein gutes Älterwerden

2045 wird jede zehnte Person in der Schweiz über 80 Jahre alt sein. Diese wie auch weitere Entwicklungen stellen unsere Gesellschaft vor drängende Herausforderungen. Wir engagieren uns dafür, zukunftsfähige Lösungen zu ermöglichen.

Die Age-Stiftung hat sich in den ersten zwanzig Jahren ihres Bestehens auf das Themenfeld «Wohnen & Älterwerden» konzentriert. Sie hat innovative Ansätze gefördert, die zu einem robusten Wohnalltag älterer Menschen beitragen. Ab 2024 richten wir uns neu aus: Wir greifen gesellschaftsrelevante Fragen rund ums Älterwerden auf und setzen dort an, wo ein gesellschaftlicher Bedarf und Dringlichkeit bestehen.

Der demografische Wandel sowie weitere gesellschaftliche Entwicklungen wirken sich auf die Lebenssituation älterer Menschen aus und bergen Chancen wie auch Herausforderungen. So verbringen Seniorinnen und Senioren zunehmend mehr Lebensjahre ohne Beschwerden und wollen diese aktiv gestalten. Allerdings haben nicht alle die gleiche Chance auf ein langes Leben bei guter Gesundheit. Die ungleiche Verteilung von ökonomischen, sozialen, gesundheitlichen und kulturellen Ressourcen wirkt sich auf die Lebensbedingungen älterer Personen aus.

So sind Menschen in **vulnerablen* Lebenslagen** besonders darauf angewiesen, bedürfnisgerecht unterstützt zu werden. Gemeint sind solche mit geringen finanziellen Mitteln; Menschen, die nicht im gewünschten Umfang am sozialen Leben teilhaben können, oder Menschen mit besonderen Bedürfnissen, wie beispielsweise einer physischen, psychischen oder kognitiven Einschränkung.

* Zu den Begriffen Vulnerabilität und Fragilität vgl. C. Knöpfel et.al. (2020): «Wegweiser für gute Betreuung im Alter»

Fokus

Früher oder später wird das Leben bei allen Menschen herausfordernd – wenn gesundheitliche Beschwerden auftreten, funktionale Einschränkungen zunehmen und soziale Verluste ein autonomes Leben erschweren. In diesen **fragilen Lebensphasen** nimmt der Bedarf nach externer Unterstützung zu. Insbesondere das Lebensende stellt eine Zeit besonderer Verletzlichkeit dar.

Für ältere Menschen in vulnerablen Lebenslagen oder fragilen Phasen besteht eine erhöhte Dringlichkeit, bedarfsgerechte Versorgungsstrukturen und Rahmenbedingungen zu schaffen. Darauf legt die Age-Stiftung in den kommenden Jahren ihren Fokus, damit ältere Menschen selbstbestimmt bleiben und bedürfnisgerecht begleitet werden – bis zuletzt. Im Bereich Palliative Care möchten wir neue Akzente setzen.

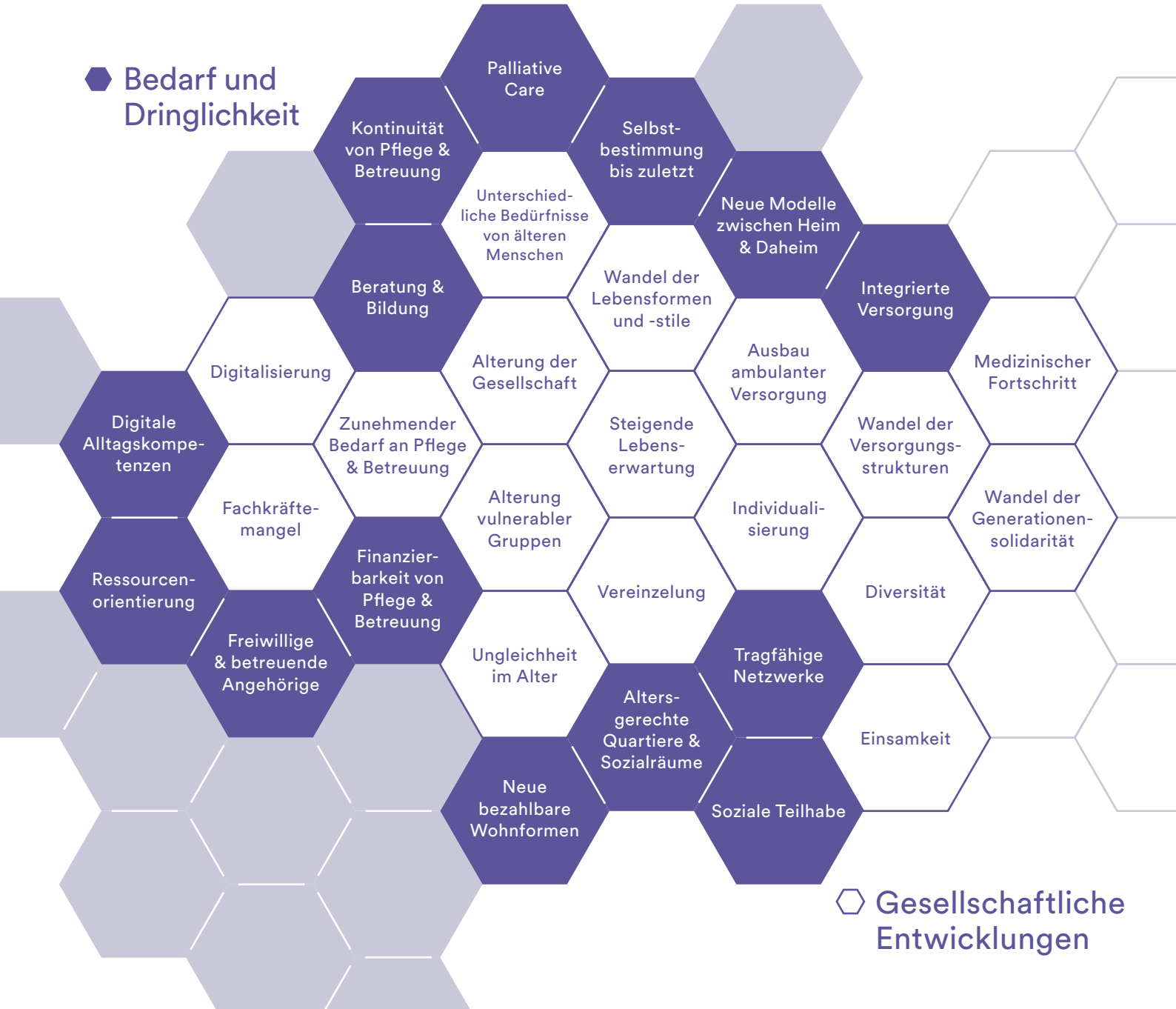

Wirkung erzielen mit Blick auf den gesellschaftlichen Bedarf

Wir setzen uns als Förderstiftung intensiv mit der Wirkung unserer Tätigkeiten auseinander und entwickeln diese laufend weiter. Mit drei aufeinander abgestimmten Geschäftsfeldern – Public Affairs, Förderung und Partnerschaften – setzen wir unsere Ressourcen ab 2024 dort ein, wo ein gesellschaftlicher Bedarf besteht und zukunftsfähige Lösungen zugunsten älterer Menschen notwendig sind.

Mit dem Blick in die Zukunft verfolgen wir Trends und Entwicklungen und nehmen drängende Fragen auf, die mit den Herausforderungen des Älterwerdens zusammenhängen. Darauf basierend entwickeln wir die Ausrichtung unserer Förderung und gehen gezielte Partnerschaften ein. So engagieren wir uns zugunsten älterer Menschen.

Fokus

Zukunftsfähige Lösungen
für ältere Menschen
in vulnerablen Lebenslagen
und fragilen Phasen

Public Affairs

Wir beobachten den öffentlichen Diskurs und analysieren aktuelle Erkenntnisse aus Wissenschaft und Forschung rund um das Thema Älterwerden. Davon ausgehend entwickeln wir Grundlagen und Hilfsmittel, die einen Beitrag zur Sensibilisierung von Öffentlichkeit, Entscheidungsträgerinnen und Entscheidungsträgern sowie weiteren Anspruchsgruppen leisten. Mit **Public Affairs** fokussieren wir uns auf die Verbesserung von Rahmenbedingungen und stossen Veränderungen zugunsten älterer Menschen in vulnerablen Lebenslagen und fragilen Phasen an.

Förderung

Wir definieren Förderschwerpunkte, prüfen Anträge und begleiten unsere Förderprojekte. Bei der **Förderung** setzen wir auf partnerschaftliche Zusammenarbeit, bringen unsere Expertise in die Projekte ein und dokumentieren die gewonnenen Erkenntnisse und Erfahrungen, um sie sowohl Fachpersonen als auch einer breiten Öffentlichkeit zugänglich zu machen. Durch die finanzielle Unterstützung und Beratung ermöglichen wir die Entwicklung zukunftsfähiger Lösungen für ältere Menschen und die Erprobung neuer Ansätze in der Praxis.

Partnerschaften

Wir gehen aktiv auf öffentliche und private Organisationen zu und knüpfen **Partnerschaften.** Gemeinsam machen wir die Anliegen und Bedürfnisse älterer Menschen sichtbar, zeigen Herausforderungen auf und stossen Veränderungen auf struktureller Ebene an.

Mit unseren Aktionsbeiträgen unterstützen wir zudem ausgewählte Formate, die unserem Fokus entsprechen.

Die Rolle der Age-Stiftung im Netzwerk Gemeinsam und ergänzend – für bessere Rahmenbedingungen und zukunftsfähige Lösungen.

Die Age-Stiftung ist eine unabhängige Organisation mit regionalem Fokus auf die deutschsprachige Schweiz. Sie ist ausschliesslich ihrem Stiftungszweck verpflichtet und kann dadurch flexibel auf sich abzeichnende Entwicklungen reagieren.

Damit wir wissen, wo aktuell und künftig Handlungsbedarf besteht, arbeiten wir interdisziplinär und pflegen ein breites Netzwerk aus Forschung, Politik, Wirtschaft, dem Non-Profit-Sektor und der Zivilgesellschaft.

Wir fördern den Erfahrungs- und Wissensaustausch zwischen den verschiedenen Akteurinnen und Akteuren und setzten gezielte Akzente, wo Versorgungslücken und ein gesellschaftlicher Bedarf bestehen. Wir befristen unsere Engagements, fördern komplementär zum Staat und engagieren uns dort, wo dieser nicht aktiv sein will oder kann.

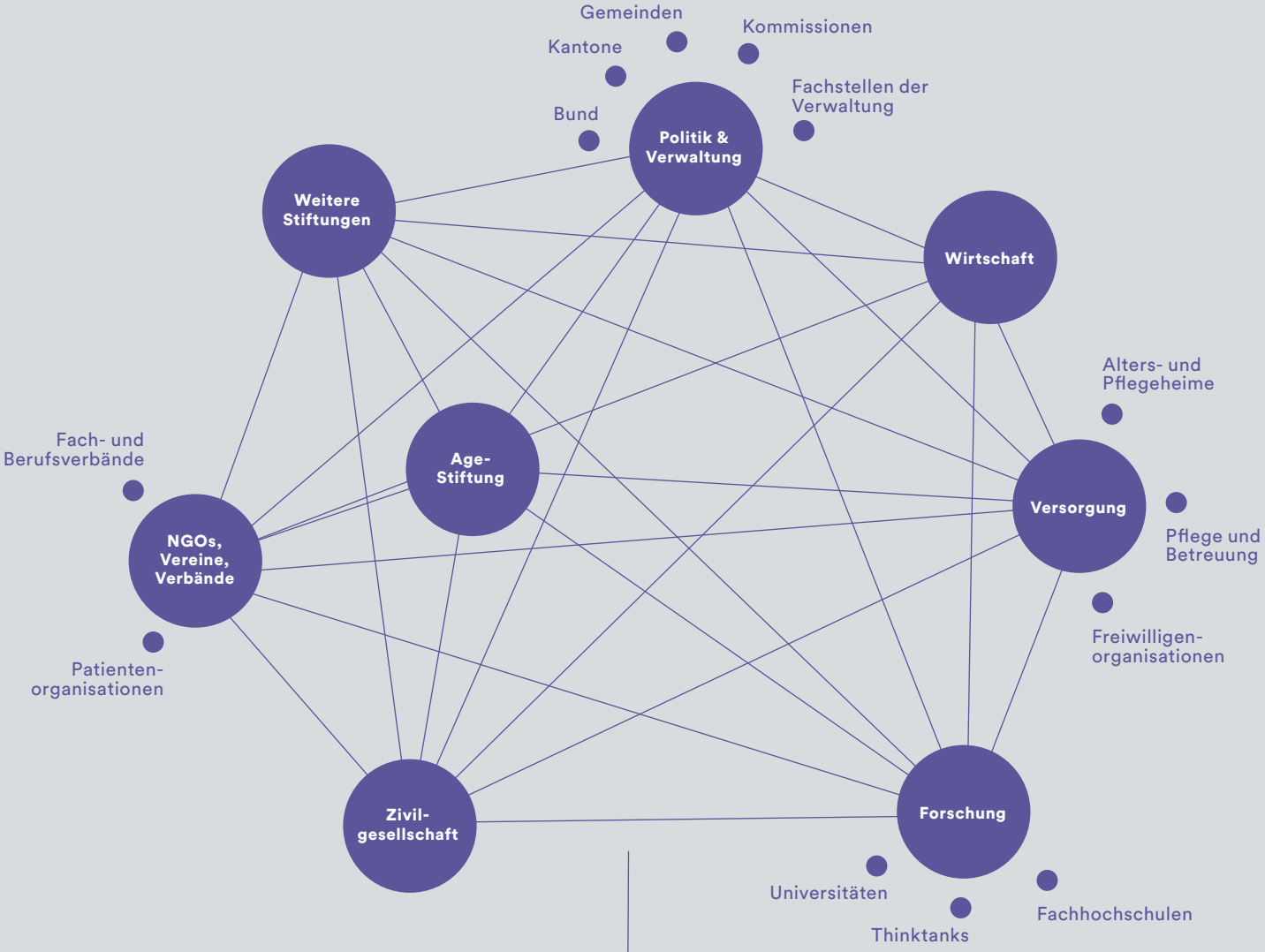
Gemeinden
Kommissionen
Kantone
Fachstellen der Verwaltung
Bund
Politik & Verwaltung
Weitere Stiftungen
Wirtschaft
Alters- und Pflegeheime
Fach- und Berufsverbände
Age-Stiftung
Versorgung
NGOs, Vereine, Verbände
Pflege und Betreuung
Freiwilligen-organisationen
Patienten-organisationen
Zivil-gesellschaft
Forschung
Universitäten
Fachhochschulen
Thinktanks

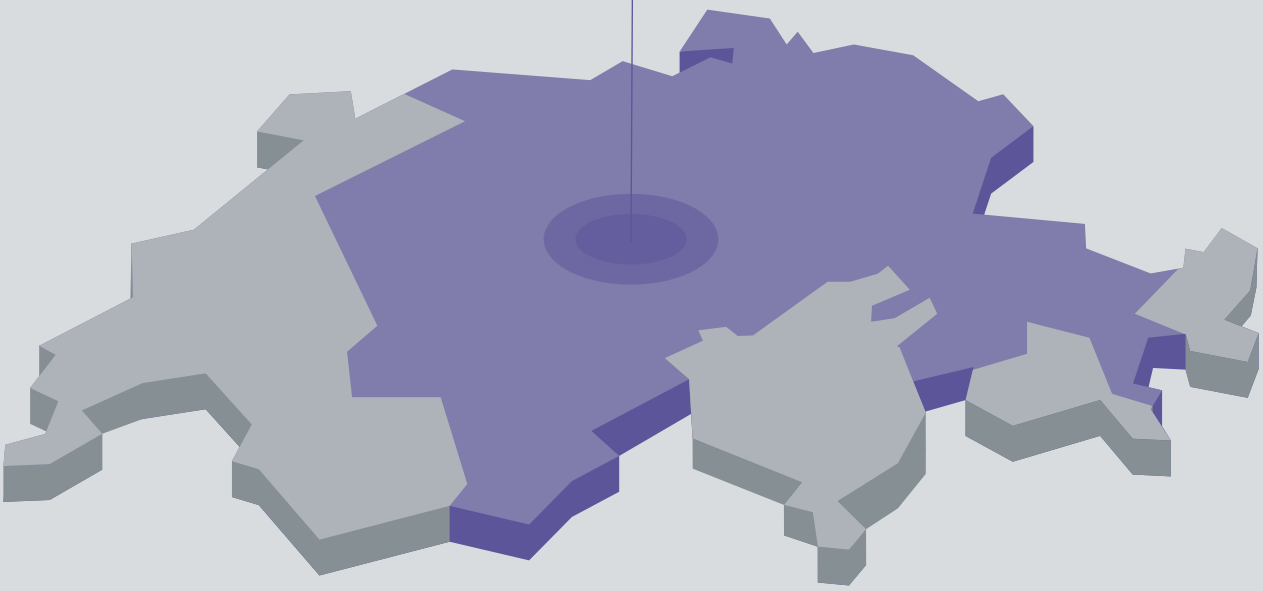

Unsere Expertise

Seit Beginn der Stiftungstätigkeit vor über zwanzig Jahren ist ein reicher Erfahrungsschatz aus Grundlagenarbeit, Wissensvermittlung, Förderprojekten und der Zusammenarbeit im Rahmen von Partnerschaften entstanden. Auf dieser Grundlage wollen wir unsere Aktivitäten aufbauen und weiterentwickeln.

Analysieren, vermitteln und sensibilisieren

Wir verfolgen Trends, analysieren relevante Entwicklungen und setzen eigene Themenschwerpunkte. Darauf aufbauend sensibilisieren wir mit verschiedenen Formaten für die vielschichtigen Themen des Älterwerdens.

Standardwerk für die Schweiz

Der **«Age Report»** ist das Standardwerk für alle, die sich in der Schweiz mit dem Thema Wohnen im Alter befassen. Im Fünfjahresrhythmus publiziert, zeigt der «Age Report» vergangene Entwicklungen auf und setzt sie in den Kontext aktueller und künftiger gesellschaftlicher Herausforderungen. Keine andere Grundlage zu Wohnen im Alter basiert auf einer derart fundierten Datenbasis aus der ganzen Schweiz.

Trägerschaft: Age-Stiftung, Fondation Leenaards

Herausgeber: Seismo Verlag

Grundlagen aus der Forschung

Gute Lösungen fürs Älterwerden brauchen wissenschaftliche Erkenntnisse. Darum geben wir gemeinsam mit anderen Akteurinnen und Akteuren Studien zu gesellschaftlich relevanten Themen heraus.

Eine Auswahl:
- «Ältere Menschen ohne betreuende Familienangehörige», 2023
- Vorstudie: «Alt werden ohne Familienangehörige», 2020
- «Wegweiser für gute Betreuung im Alter», 2020
- «Das frei verfügbare Einkommen älterer Menschen in der Schweiz», 2019

Impulse setzen

Mit der Publikationsreihe Age-Dossier greifen wir aktuelle gesellschaftliche Themen auf. Wir verbinden darin Trendanalysen mit Erfahrungswissen aus der Praxis und machen die Ergebnisse für eine breite Öffentlichkeit zugänglich. Entscheidungsträgerinnen und Entscheidungsträger, Verantwortliche der Altersversorgung, Interessierte und direkt betroffene ältere Menschen und deren Angehörige finden in den Age-Dossiers Fachinformationen, konkrete Praxisbeispiele und Empfehlungen.

Sämtliche Publikationen sind auf der Website der Age-Stiftung verfügbar.
www.age-stiftung.ch/publikationen

Erfahrungswissen aus über 390 geförderten Projekten
Die Age-Stiftung kann auf einen reichen Erfahrungsschatz zurückgreifen.

Alle unsere Förderprojekte stellen ihre Erkenntnisse aus der Praxis in Form von Dokumentationen, Studien oder Erfahrungsberichten zur Verfügung. Auf unserer Website steht damit eine Open-Source-Sammlung an Praxisbeispielen zu gesellschaftsrelevanten Themen rund ums Älterwerden zur Verfügung. Diese bieten Inspiration für die Entwicklung neuer Ansätze, fördern die Vernetzung und den Wissensaustausch unter den Akteuren in der Praxis und tragen zu einem differenzierten Diskurs bei.

Förderung

Expertise

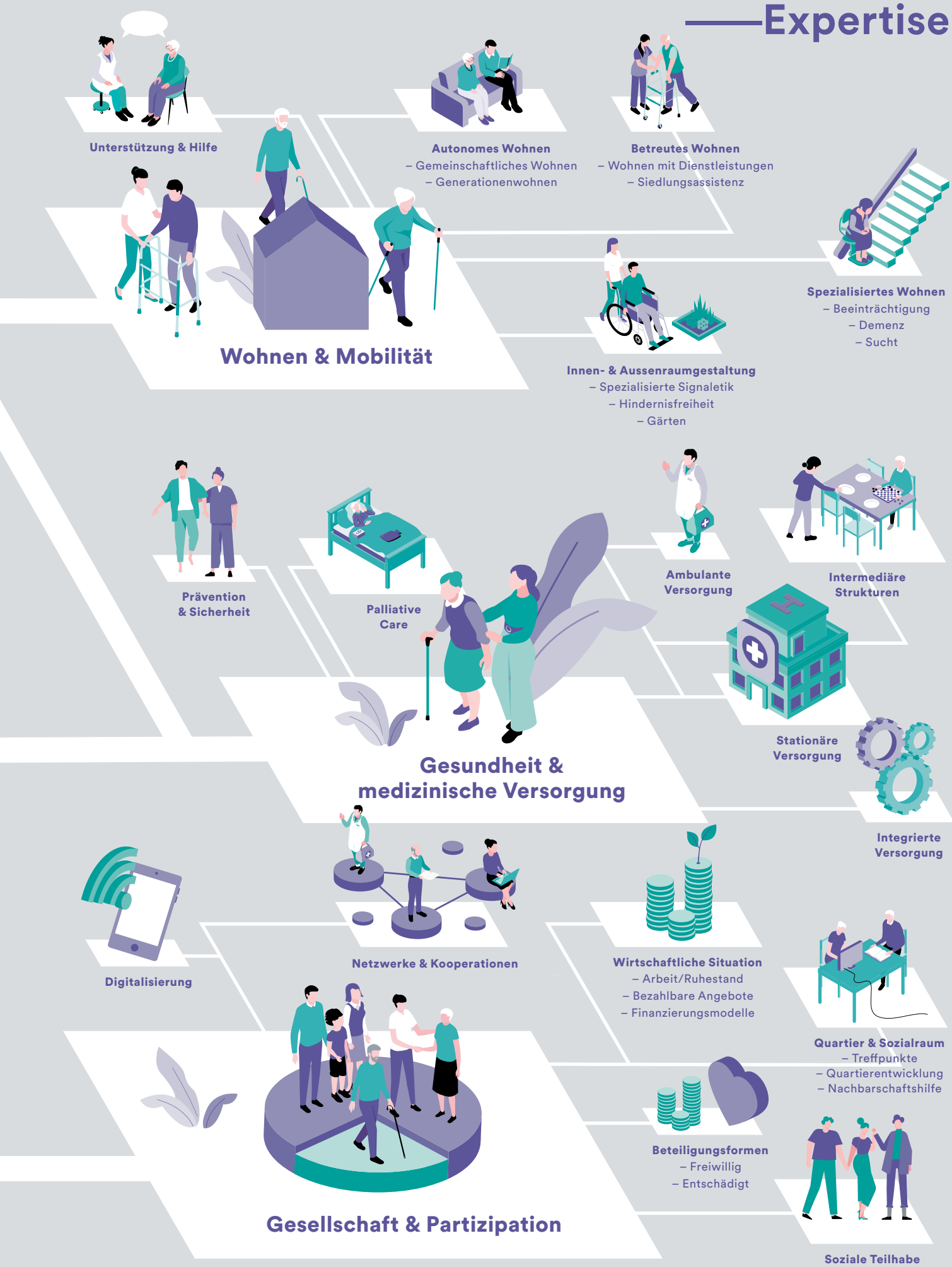
Unterstützung & Hilfe
Autonomes Wohnen
– Gemeinschaftliches Wohnen
– Generationenwohnen
Betreutes Wohnen
– Wohnen mit Dienstleistungen
– Siedlungsassistenz
Spezialisiertes Wohnen
– Beeinträchtigung
– Demenz
– Sucht
Innen- & Aussenraumgestaltung
– Spezialisierte Signaletik
– Hindernisfreiheit
– Gärten
Wohnen & Mobilität
Prävention & Sicherheit
Palliative Care
Ambulante Versorgung
Intermediäre Strukturen
Stationäre Versorgung
Integrierte Versorgung
Gesundheit & medizinische Versorgung
Digitalisierung
Netzwerke & Kooperationen
Wirtschaftliche Situation
– Arbeit/Ruhestand
– Bezahlbare Angebote
– Finanzierungsmodelle
Quartier & Sozialraum
– Treffpunkte
– Quartierentwicklung
– Nachbarschaftshilfe
Beteiligungsformen
– Freiwillig
– Entschädigt
Soziale Teilhabe
Gesellschaft & Partizipation

Mehr Wirkung durch Partnerschaften

Mit langjährigen Partnerschaften stärken wir die Wirksamkeit und Reichweite unserer Aktivitäten. Künftig streben wir weitere Partnerschaften an, um gemeinsam Themen zu setzen und Lösungen anzustossen.

a+ Swiss Platform Ageing Society
Die Plattform wurde mit dem Ziel gegründet, die Umsetzung der Initiative «Global Strategy and Action Plan on Ageing and Health» der WHO in der Schweiz sicherzustellen. Als Mitglied der Steuergruppe unterstützt die Age-Stiftung die sektorenübergreifende Plattform a+ Swiss Platform Ageing Society.
www.ageingsociety.ch

Center for Philanthropy Studies (CEPS)
Mit unserem Beitrag im Rahmen des Unterstützungskonsortiums machen wir deutlich, dass ein professioneller Sektor zentral für eine effiziente und wirkungsvolle Stiftungsarbeit ist.
ceps.unibas.ch

Design Preis Schweiz (bis Ende 2023)
Die Age-Stiftung engagiert sich gemeinsam mit dem Design Preis Schweiz in der Kategorie «Inclusive Design» für die Entwicklung von Produkten und Dienstleistungen, die unterschiedliche Lebenswelten und Bedürfnisse berücksichtigen.
www.designpreis.ch

GERONTOLOGIE CH
Mit der «Drehscheibe Alterspolitik» stärkt GERONTOLOGIE CH mit Wissens- und Erfahrungsaustausch die Altersarbeit auf nationaler, kantonaler und kommunaler Ebene. Die Age-Stiftung unterstützt die iterative Entwicklung dieser Initiative.
www.gerontologie.ch

Programm Socius 1 & 2 (bis Ende 2023)
Das Programm Socius richtet sich an Gemeinden und Regionen, die Unterstützungssysteme für zu Hause lebende ältere Menschen gestalten wollen. Das Programm wurde zweimal ausgeschrieben und dauerte jeweils vier Jahre.
www.programmsocius.ch

Public Health Services
Vorprojekt «Einsamkeit im Alter». In Partnerschaft mit Public Health Services setzt die Age-Stiftung einen neuen Themenschwerpunkt. Ein koordiniertes schweizweites Vorgehen zur Bekämpfung von Einsamkeit im Alter fehlt bisher. Im Rahmen eines Vorprojekts wird eine breite Allianz unterschiedlicher Akteurinnen und Akteure gebildet, es werden bestehende Erfahrungen und Initiativen erfasst und ein Aktionsplan 2024+ definiert und umgesetzt.
www.public-health-services.ch

seniorweb.ch
seniorweb.ch ist die multimediale Kommunikationsplattform 55+. Sie informiert regelmässig mit neuen Artikeln, Kolumnen und Interviews über die Gesellschaft, die Kultur, die Politik und die digitale Welt.
www.seniorweb.ch

SwissFoundations
Der 2001 gegründete Verband gemeinnütziger Förderstiftungen setzt sich für eine wirkungsvolle Stiftungsgovernance ein, vermittelt Fachwissen und fördert den Austausch zwischen Stiftungen und Anspruchsgruppen aus Politik, Wissenschaft, Wirtschaft und Gesellschaft. Die Age-Stiftung engagiert sich aktiv im Rahmen von Roundtables und in Arbeitskreisen.
www.swissfoundations.ch

Verein Aktionärspool StiftungSchweiz
Mit einem einmaligen Förderbeitrag unterstützt die Age-Stiftung die Realisierung einer digitalen Plattform im Stiftungssektor.
www.stiftungschweiz.ch

Expertise

a+
Swiss Platform
Ageing Society
Center for
Philanthropy
Studies
(CEPS)
Design Preis
Schweiz
Verein
Aktionärspool
StiftungSchweiz
Age-Stiftung
GERONTO-
LOGIE CH
seniorweb.ch
Programm
Socius
1 & 2
Public
Health
Services
Swiss-
Foundations

Unsere Förderung

Mit unseren Förderbeiträgen ermöglichen wir vielseitige Projekte zugunsten älterer Menschen in vulnerablen Lebenslagen und fragilen Phasen. Wir setzen da an, wo sich ein gesellschaftlicher Bedarf und Dringlichkeit zeigen, und stellen die Erfahrung und Erkenntnisse aus unseren Projekten der Öffentlichkeit zur Verfügung.

Unser Förderprinzip

Für zukunftsfähige Lösungen, die da ansetzen, wo ein gesellschaftlicher Bedarf und Dringlichkeit bestehen.

Wir fördern Projekte und Institutionen in der Deutschschweiz, die einen Beitrag zur Entwicklung zukunftsfähiger Lösungen für die Versorgung und Begleitung älterer Menschen leisten.

Einen Fokus legen wir dabei auf Lösungen für Menschen in vulnerablen Lebenslagen und fragilen Phasen. Auch im Bereich Palliative Care setzen wir wichtige Akzente. Wir ermöglichen die Erprobung neuer Ansätze und Konzepte in der Praxis sowie den Aufbau von tragfähigen Netzwerken und Strukturen. So bleiben ältere Menschen bis ans Lebensende selbstbestimmt und in die Gesellschaft eingebunden.

Unsere Projektpartner unterstützen wir sowohl finanziell wie begleitend. Im Gegenzug stellen sie ihre Erkenntnisse aus den Projekten der Öffentlichkeit zur Verfügung. Damit wollen wir interessierten Kreisen eine Fülle an praxisnahen Informationen als Anregung für ihr eigenes Engagement zur Verfügung stellen.

Der Weg zur Projektförderung

Wir nehmen zweimal im Jahr Förderanträge entgegen. Der Prozess vom Eingabetermin bis zum Entscheid dauert rund vier Monate.

Alle Informationen zur Antragsstellung sind auf der Website der Age-Stiftung verfügbar.
www.age-stiftung.ch/antraege

Erstanfrage

Förderantrag

Interne Begutachtung

Förderung

Unsere Förderkriterien

Wir fördern konkrete Projektvorhaben und ermöglichen damit die Umsetzung von neuen Lösungsansätzen und deren Erprobung in der Praxis. Die Beurteilung von Förderanträgen orientiert sich an den hier aufgeführten Kriterien.

Wirkungspotenzial

Das Projekt generiert Erkenntnisse für weitere Akteurinnen und Akteure.

Gesellschaftlicher Bedarf

Das Projekt greift gesellschaftsrelevante Themen des Älterwerdens auf und orientiert sich am gesellschaftlichen Bedarf sowie an der Dringlichkeit.

Bedürfnis- und Ressourcenorientierung

Das Projekt orientiert sich an Bedürfnissen und Ressourcen älterer Menschen und bezieht sie in die Planung und Umsetzung ein.

Vernetzung

Das Projekt ist möglichst breit abgestützt. Das Team arbeitet mit anderen Institutionen und/oder der öffentlichen Hand zusammen bzw. ergänzt deren Angebote.

Preis-Leistungs-Verhältnis

Das Projekt ist kostenvernünftig und für die Zielgruppen erschwinglich konzipiert.

Nachhaltigkeit

Das Projekt ist umfassend nachhaltig konzipiert und berücksichtigt die wirtschaftliche, soziale und ökologische Dimension.

4 **Entscheid durch Stiftungsrat**

5 **Vereinbarung bei Zusage**

6 **Begleitung und Controlling**

7 **Einreichung Schlussbericht**

● Antragsphase: rund vier Monate ● Förderphase

Age
Stiftung

age-stiftung.ch